

n° 28

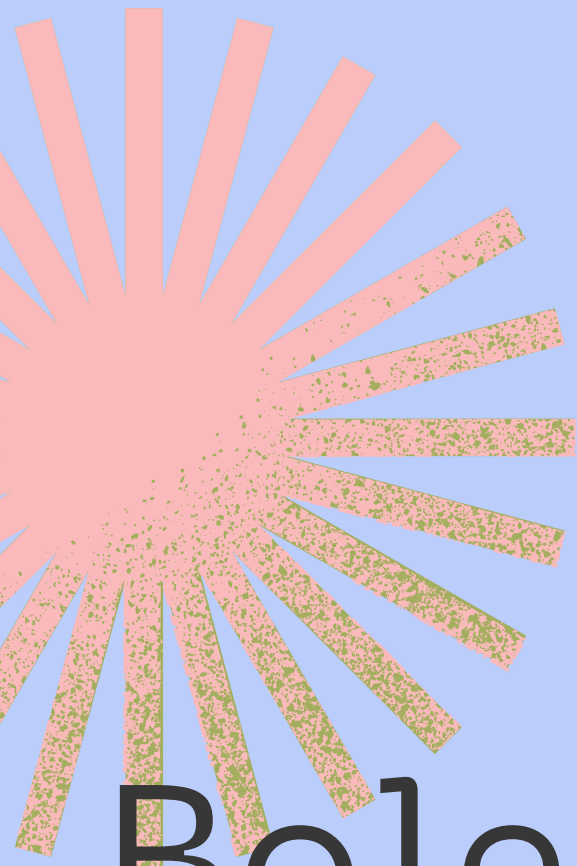

Boletín semestral

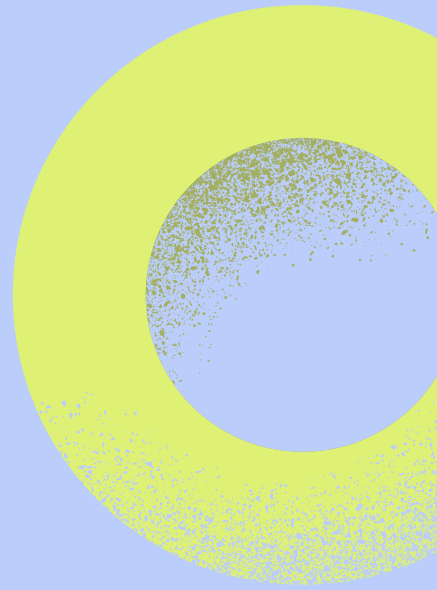

Julio-Diciembre 2022





La Tertulia

Me pide mi amigo Andrés que me ponga a la faena y como presidente de "La Tertulia", dedique unas palabras a AMFI; tarea imposible, añado yo, ni aunque les dedicara un libro de lomo generoso podría destacar todas las grandes virtudes de esta inigualable Asociación compuesta de personas irrepetibles con muchos proyectos realizados con el fin de hacer una ciudad más habitable, más humana, sin barreras, que nos iguale a todos y AMFI lo consigue reto a reto, con ánimo de superación, mucho trabajo y sobretodo gracias a una gestión modélica, bajo la batuta de uno de las personas más honesta, dialogante y obstinada que conozco. Me refiero a Andrés Molina, el presidente ideal que necesitaba esta gran empresa, con gran capacidad de negociar y rentabilizar todo lo que entra en su cabeza por el bien del colectivo y como parece que Elda se le queda corta, también ha desembarcado en Petrer donde ha sido muy bien recibido. Su gran mérito es rodearse de un equipo de personas trabajadoras y emprendedoras y así, entre todos, conseguir día a día construir una ciudad más justa y habitable donde esté perfectamente integrado el colectivo de discapacidad y sin dejar de luchar por sus derechos. Así es como se gana el respeto y la admiración de los ciudadanos.

Roberto Valero Serrano.
Presidente de la Tertulia

GRACIAS

Desde las páginas de nuestro boletín, queremos hacer pública la colaboración de la **Fundación "la Caixa"**, al seleccionar en la **Convocatoria Social Comunitat Valenciana 2022** nuestro proyecto: **NOS VEMOS EN... ¡TU CASA DEL ÁRBOL**, dirigido a niños y niñas con discapacidad del Centro de Desarrollo Infantil y Atención Temprana de AMFI.

Una colaboración muy importante y necesaria para lograr nuestras metas, que son entre otras, mejorar la calidad de vida de los y las menores con discapacidad.

Nuestro agradecimiento público por esta aportación que Fundación "la Caixa" ha hecho posible.

29.930 €

Con la colaboración de:



Fundación "la Caixa"





El pasado día 25 de octubre, dentro del acto de **Apertura del Curso académico de la EURLE**, tuvo lugar el **reconocimiento a la labor de AMFI**. Por ello se nos hizo entrega de una placa conmemorativa.

El presidente dirigió emocionado unas palabras de agradecimiento para la Universidad, para el Consejo Rector, para el Vicerrector, que fue quien le hizo entrega, y no quiso olvidar a los profesores **Don Francisco Soriano** y **Don Gabriel García**, personas que mantienen una amistad en lo personal y una colaboración con AMFI en todo lo que necesitamos.



Colaboraciones con el Excmo. Ayuntamiento de Elda

Desde los inicios del taller de cerámica que AMFI mantiene en sus instalaciones gracias a la cesión del entonces Concejal de Educación **José Manuel Orovio**, la Asociación colabora con el Ayuntamiento en la elaboración gratuita de las placas que nos solicitan.

Tuvimos un encargo para la Asociación del barrio Fraternidad que fue un verdadero orgullo, porque fueron inauguradas las dos placas que hicimos, dentro de los actos de 9 de Octubre y se conmemoraba los cien años de la Fundación del Barrio. Las mismas fueron descubiertas por nuestro Alcalde **Rubén Alfaro** y por el Presidente de la Asociación **Paco Ortuño**, una placa relativa a una breve historia del barrio y la otra era la replica de un titulo de propiedad que se daban antaño.

Elaboración de placas de cerámica en el Barrio Fraternidad



Parking gratuito para participantes de la San Silvestre

AMFI, ha tenido el honor de colaborar un año mas en la San Silvestre Eldense que cada 31 de Diciembre tiene una cita en Elda organizada por el Ayuntamiento de Elda.

Nuestro agradecimiento al Concejal de Deportes **Fernando Gómez** por contar año tras año con nosotros ofreciendo un servicio que prestamos gratuitamente a la población para contribuir a que sea la mejor San Silvestre del mundo, sobre todo este año por ser su 40 aniversario.

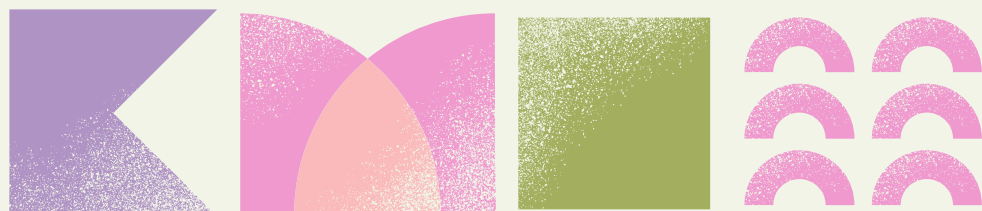

Firma del Convenio entre Servicios Sociales y AMFI

El pasado día 14 de Septiembre, en nuestra sede, tuvo lugar la firma del convenio de colaboración anual entre el Ayuntamiento de Elda y AMFI, para el funcionamiento de la Oficina Técnica de accesibilidad, campañas de sensibilización y diversas actuaciones, con una ayuda de **13.608 €**. La firma se realizó por el señor Alcalde **Rubén Alfaro** y por parte de AMFI, el Presidente **Andrés Molina**. En el acto estuvieron presentes la Concejala de Servicios Sociales **Alba García** y los arquitectos que asesoran en la oficina, José Felipe Tomas y Paula Murcia.

El alcalde destacó que es un servicio público a disposición de la ciudadanía Eldense, donde cualquier entidad, comunidad de escalera, empresa y particular, pueden resolverle las dudas en cuanto a eliminación de barreras, incluso los profesionales que atienden la oficina a través de la asociación, pueden informarle de empresas que las realizan y las subvenciones que pueden conseguir si están dentro de los requisitos que la administración pública requiere.



Desde AMFI, deseamos dar las gracias al Alcalde **Rubén Alfaro** y a la Concejala de Servicios Sociales **Alba García**, por seguir apostando por un servicio demandado por la ciudadanía eldense, ya que es muy importante que cuando tienes un problema, estén a tú lado profesionales que te lo pueden resolver en cualquier ámbito de lo necesitado.



Placas conmemorativas en Bolón

El **Excmo. Ayuntamiento de Elda** y **Cuentamontes**, han colocado una placa en el emblemático monte eldense denominado Bolón. La misma es en conmemoración de la **I subida de montañismo inclusivo a Bolón** por personas con discapacidad física y sensorial. Este hecho ocurrió el día 3 de Diciembre de 2017, coincidiendo con el día internacional de las personas con discapacidad. Subieron cinco personas y dos eran de AMFI: el presidente **Andrés Molina Giménez** y el secretario nuestro amigo **Daniel Tercero González** que desgraciadamente ya no se encuentra entre nosotros. Esta actividad se pudo llevar a cabo por la generosidad de todos los participantes y colaboradores, Cruz Roja, protección Civil, policía local de Elda, numerosos voluntarios/as y los organizadores Grupo Literario y Montañero Cuentamontes y el Excmo. Ayuntamiento de Elda, siendo parte activa en esta iniciativa nuestro Alcalde **Rubén Alfaro**, con la colaboración del Grupo de montaña **Pandetrave** de León, la **Universidad Católica de Valencia** y los **clubs de montaña de este Valle**.

Nuestra gratitud al Alcalde **Rubén Alfaro**, a **Juan Manuel Maestre Carbonell** y a todas las personas y colectivos que hicieron posible esta actividad para las cinco personas participantes, y cómo no, llegar a realizar el sueño de **Daniel Tercero**, que disfrutó como nunca de la actividad, junto con **Andrés Molina** que, pese las reticencias y sabiendo que hay mucha responsabilidad en las personas porteadoras, gozó de verse en lo alto del monte que desde pequeño mitificó por ser el de la bajada de los Reyes Magos.



También queremos dar las gracias por poner las placas conmemorativas del evento, ya que ahí quedarán para la posteridad.

Nutrición

Por un lado contamos con **María González**, una profesional muy demandada que trabaja en diversas clínicas punteras del sector, al frente del **Servicio de Nutrición y Dietética** en la Asociación.

Además de ofrecer planes de alimentación individualizados, ofrecerá diversos **talleres prácticos y charlas** de diferente índole dirigidas a concienciar y educar en:

- Lectura de etiquetas
- Las bases de una alimentación saludable
- Patologías concretas
- Desayunos / Meriendas saludables
- Batchcooking



Nuevos
servicios



Psicología

Por otro lado, contamos con **Emi Fuentes**, como **Psicóloga de AMFI**, que se caracteriza por su profesionalidad y cercanía con las personas.

En este servicio se pueden tratar diferentes problemáticas: ansiedad, depresión, trastornos, terapia familiar, terapia de pareja, etc., dirigido tanto a población adulta como infantojuvenil.

También se ofrecen talleres de diferente índole, como el Taller de diálogo interno. Los precios son asequibles, llama y pregunta sin compromiso.

ADEC y AMFI

La Asociación de Diabéticos de Elda y comarca y AMFI firman un Convenio de colaboración

El pasado día 11 de noviembre tuvo lugar la firma de un Convenio de colaboración entre ADEC y AMFI. El acto se celebró en la sala de prensa del Ayuntamiento de Elda y estuvieron acompañados por la Concejala de Sanidad **Sarah López**. En el convenio se plasman los deseos de ambas asociaciones de colaborar estrechamente ofreciendo los servicios con el fin de que las personas afiliadas de ambas partes cuenten con más servicios especializados.

Un convenio muy positivo porque pone en valor la colaboración de unas asociaciones, imagen muy positiva cara a la población en general, que ven que los recursos son ofrecidos a las personas usuarias que lo necesitan, sin importar siglas ni intereses.

Desde **AMFI**, damos las gracias a **Fernando de la Torre**, por su colaboración e implicación en este proyecto de unión.

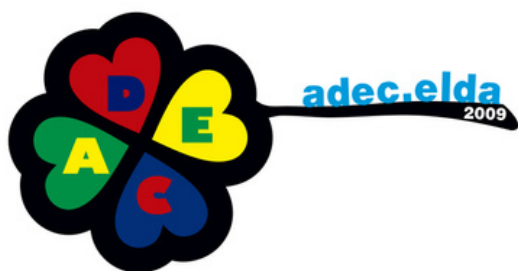

Sarah López, Andrés Molina y Fernando de la Torre

Y como la cosa va de convenios...

Convenio con el Ayuntamiento de Petrer

El pasado 29 de Diciembre, tuvo lugar en el Ayuntamiento de Petrer la firma por parte de la Alcaldesa **Irene Navarro** y el Presidente de AMFI **Andrés Molina** del convenio de colaboración para la gestión del parking Mercado de la Frontera de Petrer, por un importe de 13.000 €.

Toda la labor y trabajo para llegar a la firma de este convenio, se ha llevado a cabo desde la Concejalía de Comercio, por ello nuestro agradecimiento al Concejal **Pablo Palao** por su esfuerzo en conseguir que este convenio se llevara a término.

Desde este boletín, queremos hacer público nuestro agradecimiento a la Alcaldesa **Irene Navarro**, porque sin ella esta aventura de intentar poner en valor las estupendas instalaciones de parking que tiene Petrer, no se hubiera realizado ya que por diversas circunstancias, el aparcamiento no ha estado muy operativo.



Pablo Palao, Irene Navarro y Andrés Molina



Ayuntamiento de
PETRER

I CONGRESO NACIONAL SOBRE POLÍTICAS PÚBLICAS DE DISCAPACIDAD

Los días 23, 24 y 25 de Noviembre, en el Museo Arqueológico de Alicante, se celebró el **I Congreso Nacional sobre Políticas Públicas de Discapacidad**. AMFI participó en este congreso ya que nos pareció muy interesante por los temas tratados y sobre todo por los ponentes de gran nivel.

De la mano del movimiento **CERMI**, este congreso permitió que por primera vez en España y en la Unión Europea contemos con un espacio de análisis y reflexión para abordar las políticas públicas dirigidas a la inclusión, derechos y bienestar de las personas con discapacidad y sus familias.

En el mismo, participaron personas responsables de la política, dirigentes del mundo asociativo de la discapacidad y del tercer sector, representantes de la academia, personas expertas en los estudios sociales, cuyas aportaciones culminarán en un documento programático de futuro denominado **Declaración de Alicante de Bases para una política pública exigente de discapacidad**.



Andrés Molina y Ana Amat



Celebración 3 de diciembre

Un año más, el pasado día tres de Diciembre se celebró el **Día Internacional de las personas con Discapacidad**. Como todos los años se organiza desde Servicios Sociales la actividad de lectura de un manifiesto reivindicativo, desplegándose una pancarta en el balcón del Ayuntamiento. Al acto acudimos todas las asociaciones de personas con discapacidad física, psíquica y sensorial.

Un placer participar en estos actos ya que conseguimos visibilizar los problemas del colectivo.



Almuerzo Navideño

PERSONAL DE AMFI

Siguiendo la tradición de **AMFI**, unos días antes de Nochebuena, se invitan a las personas empleadas a un pequeño almuerzo en la sede de la Asociación, con el fin de felicitarnos las fiestas y tener unas horas de convivencia entre todos: **Junta Directiva** y **plantilla de personal**, así entre unas horas de diversión todos y todas nos sentimos más implicados con el proyecto, que no es otro que la integración social y laboral de las personas con discapacidad.

Gracias a los y las que pudieron asistir y lamentar los y las que no pudieron por encontrarse en turno de trabajo, la profesionalidad de las personas trabajadoras es muchísima, y los servicios que ofrecemos no los podemos dejar de atender.



MODERNIZACIÓN DEL PARKING GRAN AVENIDA



Desde el Centro Especial de Empleo Castelar se siguen modernizando los servicios en pro de un mejor confort para las personas usuarias y así lo hemos realizado en el Parking Gran Avenida. En esta ocasión, hemos instalado nuevas barreras, cajeros y software, que facilitan el acceso a las instalaciones. Del mismo modo, se trata de un sistema más eficiente y sostenible.

Nuestra idea es que todos los parking que gestionamos cuenten con los mismos equipos y prestaciones, no obstante, debido a la alta inversión requerida, iremos poco a poco. Al final lograremos que todos los parking estén conectados entre sí, para que que una persona usuaria pueda acceder a cualquiera de ellos con una misma tarjeta.



Lectura de matrículas **01**

Pago con tarjeta **02**

Ticket QR **03**

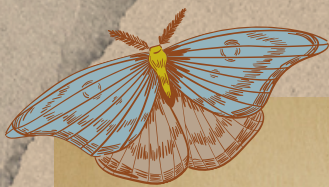

euismod lacinia at quis risus sed vulputate odio. Sed euismod lacinia at quis. Ut tellus elementum tristique lacus sed turpis tincidunt id aliquet massa ultricies mi quis. Magna fermentum mollis. Eget sit amet tellus cras vitae et leo duis ut diam magna. Etiam faucibus cursus sit amet dictum

Historia de la Asociación

Capítulo XXVI

Publicado el 9 de abril de 1998
Diario Información

*uncorper sit amet
semper feugiat nibh
ing elit duis tris-
t mauris nunc
la fames ac
h mauris.
At*

Jueves, 9 de abril, 1998

ELDA - VILLENA - VINALOPO

■ Petrer

ANFIC realizará una campaña de sensibilización entre los escolares

CH. MONTESINOS • PETRER

La Asociación de Disminuidos Físicos Comarcal (ANFIC) presentó el martes su primera campaña de sensibilización escolar a cerca de la problemática del disminuido físico en el municipio de Petrer. Esta campaña se realizará en todos los colegios públicos de esta población y va destinada a los niños que cursan el nivel de sexto, desde el 29 de abril hasta el 8 de mayo.

La Concejalía de Educación del Ayuntamiento de Petrer ha colaborado en la organización y en la financiación de la campaña editando los carteles y folletos y financiando la intervención de la asistente social Teresa Iborra, que colabora con ANFIC en esta ocasión.

Esta campaña tiene como principal objetivo, como señala Andrés Molina, presidente de esta asociación de minusválidos, «dar a conocer la problemática de los minusválidos físicos a los escolares, en un intento de potenciar su sensibilización hacia esta minusvalía para que así la traten y consideren como algo normal y en cierta medida cotidiana».

Para lograr este objetivo, la campaña incluye una serie de actividades, como pegada de carteles y reparto de trípticos entre los alumnos y el personal docente, charla coloquio sobre el tema del minusválido físico, exposición de vídeos, exposición de un vehículo adaptado, simulacro en el centro escolar ante una situación de minusvalía y finalmente un



La campaña tiene como objetivo sensibilizar a los más jóvenes. / A. RUIZ

concurso de redacciones para así poder establecer qué es lo que han comprendido los niños y cuál

es, después de la información recibida, su visión de esta problemática.





ABRIL

1996

DICIEMBRE

2001



CENTRO
ESPECIAL
DE EMPLEO
CASTELAR

SEPTIEMBRE

2020

DICIEMBRE

2021



TU CASA
DEL ÁRBOL

CENTRO DE DESARROLLO INFANTIL
Y ATENCIÓN TEMPRANA